Πῶς ἔχει τό πλῆρες κείμενο Η ΑΠΟΦΑΣΗ ΤΟΥ ΑΡΕΙΟΥ ΠΑΓΟΥ ΓΙΑ ΤΟ ΔΗΜΟΨΗΦΙΣΜΑ

Ἐδημοσιεύθη ἀρμοδίως ἡ ἀπόφασις ὑπ' ἀριθμόν 753)1973 τῆς ὁλομελείας τοῦ 'Αρείου Πάγου, μέ τήν ὁποίαν ἀπερρίφθησαν οἱ ἕνδεκα ἐνστάσεις κατά τοῦ κύρους τοῦ δημοψηφίσματος τῆς 29ης 'Ιουλίου.

Δημοσιεύεται κατωτέρω τό πλῆρες κείμενο τοῦ σκεπτικοῦ καί τοῦ διατακτικοῦ της, τό ὁποῖον ἔχει ὡς ἀκολούθως:

«'Επειδή αἱ ὑπό κρίσιν ἐνστάσεις ὡς συναφεῖς δέον νά συνεκδικασθῶσιν.

I. 'Επειδή ἡ ἀπό 1ης 'Ιουνίου 1973 συνταγματική πρᾶξις, ἐκδοθεῖσα ἐπί τῇ καταργήσει τῆς Βασιλείας καί ἐκπτώσει τοῦ Βασιλέως καί τῶν διαδόχων αὐτοῦ, πρός ἐγκαθίδρυσιν Προεδρικῆς Κοινοβουλευτικῆς Δημοκρατίας συνιστῶσα ἐπανάστασιν ὡς στρεφομένη κατά τοῦ ἀνωτάτου ἐν τῇ πολιτειακῇ ἱεραρχίᾳ θερμοῦ, εἶναι ἰσχυρά, καθ' ὅ ἀπορρέουσα ἐκ τῆς ἐκτάκτου ἐξουσίας τῆς ἐκδούσης καί φερούσης τήν εὐθύνην αὐτῆς, λαβεῖσης δέ αὐτοδυνάμως πάσης ἐκ τῆς προηγουμένης ἰσχύος τοῦ συντάγματος τοῦ 1968 δεσμεύσεως, Κυβερνήσεως, πρός ἀντιμετώπισιν τῆς ἐκ τῆς ὡς ἄνω ἐπαναστατικῆς πράξεως προωψιάσης καί τῆς ἐν τῇ μνησθείσῃ συντακτικῇ πράξει ἐπικαλουμένης ἀνάγκης εἰσόδου τῆς χώρας εἰς πλήρη πολιτικήν ὁμαλότητα. Ὅθεν ἔγκυρον τυγχάνει καί τό κατ' ἐξουσιοδότησιν τοῦ ἄρθρου 2 παρ. 2 ταύτης ἐκδοθέν ν.δ. 9)1973 «περί προαιρέσεως καί τρόπου διενεργείας Δημοψηφίσματος ἐπί τῶν τροποποιήσεων τοῦ ἀπό 15 Νοεμβρίου 1968 Συντάγματος».

II. 'Επειδή ἡ κατά τήν προμνησθεῖσαν διάταξιν παρασχεθεῖσα ἐξουσιοδότησις, ἀφορῶσα γενικῶς τόν τρόπον διενεργείας τοῦ δημοψηφίσματος, ὡς καί τόν καθορισμόν πάσης σχετικῆς λεπτομερείας, περιλαμβάνει ἐν τῇ εὐρύτητι αὐτῆς καί τόν καθορισμόν τοῦ ἁρμοδίου πρός ἔλεγχον τοῦ κύρους τοῦ δημοψηφίσματος δικαστηρίου. Συνεπῶς ἁρμοδίως ἐπιλαμβάνεται τῆς ἐκδικάσεως τῶν ὑπό κρίσιν ἐνστάσεων τό Δικαστήριον καί ἀπορριπτέα τά ἐναντία.

III. 'Επειδή ἐκ τοῦ συνδυασμοῦ τῶν διατάξεων τῶν ἄρθρων 30—33 τοῦ αὐτονόμως ρυθμίζοντος τό θέμα τῆς διαδικασίας ἐπικυρώσεως τοῦ ψηφίσματος ὑπ' ἀριθμ. 9)1973 Ν. Δ)τος, δι' ὧν ὁρίζεται συντομωτάτη προθεσμία 2—5 ἡμερῶν πρός συζήτησιν τῶν ὑποβληθεισῶν κατά τοῦ ἐγκύρου τοῦ Δημοψηφίσματος ἐνστάσεων καί θεσπίζεται ὅτι αὕτη διεξάγεται προφορικῶς, σαφῶς προκύπτει ὅτι κατά τήν διαδικασίαν ταύτην δέν ἀπαιτεῖται σύνταξις ἐγγράφου ἐνθέσεως ὑπό τοῦ εἰσηγητοῦ, ἢν ἐπιβάλλει ἐπί ἀναιρέσεως ἡ διάταξις τοῦ ἄρθρ. 571 Κ. Πολ. Δικ., ἤτις, ὁρίζουσα χρόνον καταθέσεως τῆς ἐκθέσεως ταύτης δκτώ ἡμέρας πρό τῆς δικασίμου, εἶναι ἀπροσάρμοστος ἐν προκειμένῳ. Συνεπῶς ἡ ὑποδληθεῖσα ὑπό τοῦ ἐνισταμένου Λ. Καραμφυλλίδη ἀντίθετος ἔνστασις εἶναι ἀβάσιμος καί ἀπορριπτέα.

IV. 'Επειδή κατά τό προμνησθέν ἄρθρ. 30 παρ. 1 τοῦ ὡς ἄνω Δ)τος πᾶσα κατά τοῦ ἐγκύρου τῆς διενεργείας τοῦ Δημοψηφίσματος ἔνστασις, ἀναφερομένη εἰς παραβάσεις τῶν διατάξεων τοῦ παρόντος ἢ πλημμέλειαν κατά τήν διεξαγωγήν τῆς ψηφοφορίας, ἐπιδίδεται διά δικαστικαί ἐπιμελητοῦ εἰς τόν τόν παρά τῳ Πρωτοδικείῳ Εἰσαγγελέα κ.υ.π. 'Εκ τῆς διατάξεως ταύτης, συνδυαζομένης καί πρός τήν τοιαύτην τοῦ ἄρθρου 34 τοῦ ἰδίου Δ)τος, σαφῶς προκύπτει ὅτι ὡς λόγοι ἐνστάσεως ἐπιτρέπονται ἀποκλειστικῶς καί μόνοι οἱ ἐκτεθεῖσαι παραβάσεις καί πλημμέλειαι, αἱ λαθοῦσαι χώραν κατά τήν ἡμέραν τῆς διενεργείας τοῦ δημοψηφίσματος, οὐχί δέ αἱ ἀναγόμεναι εἰς τάς καθόλου συνθήκας τάς προηγηθείσας ταύτης. 'Αντίθετον δέν συνάγεται ἐκ τῆς διατάξεως τοῦ ἄρθρου 1 τοῦ αὐτοῦ Ν. Δ)τος, ὅπερ ὁμιλεῖ περί διενεργείας τοῦ Δημοψηφίσματος ἐλευθέρως, διότι καί τό ἄρθρον τοῦτο ἀναφέρεται εἰς τήν ἔκφρασιν ἐλευθέρας γνώμης κατά τήν ψηφοφορίαν τῆς 29ης 'Ιουλίου 1973. Δέν δύναται συνεπῶς νά ἀποτελέσουν ἀντικείμενον ἐρεύνης ὑπό τοῦ 'Αρείου Πάγου αἱ διά τῶν ἐνστάσεων προβαλλόμεναι αἰτιάσεις τῶν ἐνισταμένων αἱ ἀναφερόμεναι εἰς 1) εἰς παραβίασιν τῆς ἀρχῆς τῆς ἰσότητος τῶν πολιτῶν διά τῆς ἀπαγορεύσεως τῶν συγκεντρώσεων εἰς τούς ὁπαδούς τῆς παρατάξεως τῆς μή ἀποδεχομένης τό Κυβερνητικόν σχέδιον ψηφίσματος καί τῆς χρήσεως καί ὑπ' αὐτῆς τοῦ ραδιοφώνου καί τηλεοράσεως, 2) εἰς παρακολούθησιν ὑπό ἀστυνομικῶν ὀργάνων τῆς κινήσεως καί τῆς μετά τῶν συμπολιτῶν των ἐπικοινωνίας τῶν τέως βουλευτῶν καί πολιτευτῶν μέ ἀποτέλεσμα τήν δημιουργίαν φοβίας τούτων, 3) εἰς τήν διατήρησιν ἐν ἰσχύι τοῦ στρατιωτικοῦ νόμου, 4) εἰς ἔντονον καί διά δημοσίων ὀργάνων διεξαχθεῖσαν κυβερνητικήν προπαγάνδαν καί ἀπαγόρευσιν ἀντιθέτου τοιαύτης, 5) εἰς ἔκδοσιν ἐγκυκλίου τοῦ μητροπολίτου Λέρου - Καλύμνου καί 'Αστυπαλαίας προπαγανδιστικῆς τῆς ὑπερψηφίσεως τοῦ ψηφίσματος, 6) εἰς τήν ἐκ τοῦ γενομένου διορισμοῦ τῶν ἀντιπροσώπων τῆς δικαστικῆς ἀρχῆς καί μελῶν ὑφορευτικῶν ἐπιτροπῶν μή ἐξασφάλισιν εἰς τά διάφορα ἐκλογικά τμήματα τῆς μυστικότητος τῆς ψηφοφορίας καί τῆς ἀκριβείας τοῦ ἐμφανισθέντος ἀποτελέσματος, 7) εἰς οὐσιαστικήν ἀνυπαρξίαν δικαστικῆς προστασίας ὡς ἐκ τῆς ἀνεπαρκείας τῆς προβλεπομένης προθεσμίας ὑποδολῆς των κατά τοῦ κύρους δημοψηφίσματος ἐνστάσεων, 8) εἰς ὕπαρξιν δεδικασμένου ἐν προκειμένῳ προκύπτοντος ἐκ προηγουμένης ἀποφάσεως τοῦ δικαστηρίου τούτου, ἐκδοθείσης κατ' ἐπικύρωσιν τοῦ δημοψηφίσματος τοῦ ἔτους 1968, 9) εἰς ὕπαρξιν λόγου ἐξαιρέσεως διορισθέντος δικαστικοῦ ἀντιπροσώπου. Οἱ λόγοι ὅθεν οὗτοι τῶν ἐνστάσεων τούτων, ἀναγόμενοι ἅπαντες εἰς χρόνον προγενέστερον τῆς ψηφοφορίας, εἶναι ἀπαράδεκτοι καί ὡς τοιοῦτοι ἀπορριπτέοι.

V. 'Επειδή ἡ παρουσία ἀντιπροσώπων παρατάξεων κατά τήν διενέργειαν τῆς ψηφοφορίας καί τῆς διαλογῆς τῶν ψήφων ἀποκλείεται ρητῶς ἐκ τῶν ἄρθρων 18 καί 21 τοῦ ἰδίου ἄνω Ν.Δ. 'Επέρωθεν ἡ διχρωμία τῶν ψηφοδελτίων θεσπίζεται διά τῆς διατάξεως τοῦ ἄρθρ. 16 παρ. 2 αὐτοῦ. Συνεπῶς τά ὑπό τῶν ἐνισταμένων ὑποστηριζόμενα ἐκ τῆς ἐφαρμογῆς τῶν ἀνωτέρω διατάξεων δέν δύνανται νά θασίσουν νομίμους λόγους ἀκυρότητος δι' ὃ καί αἱ σχετικαί ἐνστάσεις εἰσίν ἀπορριπτέαι.

VI. 'Επειδή αἱ διατάξεις τοῦ τεθέντος πρός ἐγκρισιν ὑπό τοῦ 'Ελληνικοῦ Λαοῦ ψηφίσματος δέν δύνανται νά ἀποτελέσουν λόγους ἀκυρότητος τοῦ διενεργηθέντος Δημοψηφίσματος. Κατά συνέπειαν ὁ ἀντίθετος σχετικός λόγος ἐνστάσεως, ὡς καί οἱ ἀναφερόμενοι εἰς τάς προβλεπομένας ὑπό τοῦ Ψηφίσματος τούτου μονοδικάς ὑποψηφιότητας διά μέν τό ἀξίωμα τοῦ Προέδρου τῆς Δημοκρατίας τοῦ ἤδη προσωρινοῦ τοιούτου, διά δέ τό τοῦ 'Αντιπροέδρου τοῦ 'Αρχηγοῦ τῶν 'Ενόπλων Δυνάμεων 'Οδυσσέως 'Αγγελῆ, μήπω παραιτηθέντος ἐκ τῆς θέσεως ταύτης, εἶναι μή νόμιμοι καί ἀπορριπτέοι.

VII. 'Επειδή ἡ διάταξις τοῦ ἄρθρου 14 παράγραφοι 2 καί 4 τοῦ ὡς εἴρηται Ν. Δ)τος, προσδιορίζουσα τά πρόσωπα, ἅτινα δύνανται νά διορισθῶσιν ὡς ἀντιπρόσωποι τῆς δικαστικῆς ἀρχῆς κατά τήν διενέργειαν τοῦ Δημοψηφίσματος, δέν καθορίζει σειράν προτεραιότητος τούτων, καταλείπουσα τήν μεταξύ αὐτῶν ἐκλογήν εἰς τήν ἀνέλεγκτον κρίσιν τοῦ προέδρου τοῦ 'Αρείου Πάγου. 'Αν τοὐναντίον ἐδούλετο ὁ νομοθέτης, θά ὥριζε τοῦτο ρητῶς, ὡς εἶχε διαλάβει ἐν ἄρθρ. 61 παρ. 5 τοῦ Β.Δ. 592)1963. Ὅθεν αἱ ὑπό κρίσιν ἐνστάσεις κατά τήν ἐπικαλουμένην παράβασιν ὡς πρός τόν γενόμενον διορισμόν κατ' ἀντιπροσώπων, συνισταμένην εἰς προτίμησιν ὡς ἐπί τό πλεῖστον τῶν διοικητικῶν ὑπαλλήλων ἐνεντι τῶν λοιπῶν ἐχόντων τά πρός διορισμόν προσόντα, εἶναι ἀβάσιμοι καί ἀπορριπτέαι.

VIII. 'Επειδή αἱ ὑπό κρίσιν ἐνστάσεις κατά τάς λοιπάς ἀποδιδομένας παραβάσεις καί πλημμελείας περί τήν εἴς τινα ἐκλογικά τμήματα διεξαγωγήν τῆς ψηφοφορίας (παραβίασις μυστικότητος ψηφοφορίας, ἄσκησις ψυχολογικῆς βίας, ἀνυπαρξία ψηφοδελτίων τοῦ ΟΧΙ, ἀνεπίτρεπτος νόμω ἐποουσία καί παραμονή ἐντός τῶν ἐκλογικῶν τμημάτων τρίτων προσώπων, ἀλλοίωσις τοῦ ἀποτελέσματος τῆς ψηφοφορίας κλπ.) ἀνεξαρτήτως τῆς ἀοριστίας καί τοῦ ἐκ ταύτης ἀπαραδέκτου των, ἀφοῦ κατά τήν ἐφαρμοζομένην ἐν προκειμένῳ, συμφώνως τῷ ἄρθρῳ 37 παρ. 1 τοῦ ἄνω Δ)τος, διάταξιν τοῦ ἄρθρ. 121 Β.Δ. 592)1963, δέν προσδιορίζονται εἰδικώς οἱ λόγοι δι' οὓς αἱ παραδέσεις αὗται προκαλοῦν ἀμφιβολίας ὡς πρός τό ἐάν καί ἄνευ αὐτῶν τό ὁλικόν ἀποτέλεσμα τῆς ψηφοφορίας θά ἦτο τό αὐτό, εἶναι πάντως ἀπορριπτέαι συνωδά τό ἄρθρον 34 τοῦ ἰδίου ἄνω 9)1973 Ν.Δ., διότι, κατά τήν κρίσιν τοῦ δικαστηρίου, καί ἄνευ ὑπολογισμοῦ τῶν ὑπέρ τοῦ ΝΑΙ σημειουμένων ψήφων τῶν ἐκλογικῶν τμημάτων, εἰς ἃ φέρονται ὡς λαθοῦσαι χῶραι αἱ ἐν λόγῳ παραβάσεις, δέν ἐπηρεάζεται τό γενικόν ἀποτέλεσμα.

Διά Ταῦτα

'Απορρίπτει τάς ἀπό 31 'Ιουλίου καί 1 Αὐγούστου 1973 ἐνστάσεις τῶν 1) Βαΐου Γεωργούλα, δικηγόρου, κατοίκου 'Αθηνῶν, 2) Λεάνδρου Β. Καραμφυλλίδη, δικηγόρου, κατοίκου 'Αθηνῶν, 3) α) Κίμωνος Βασιλειάδη, β) Νικολάου Κυριαζίδη, γ) 'Αγνῆς Ρουσσοπούλου, δ) 'Αντωνίου Φλώρου, ε) Κων)νου Σταματελάτου, κατοίκων 'Αθηνῶν, 4) 'Ιωάννου Νικ. Μάργαρη, δικηγόρου, κατοίκου Ζακύνθου, 5) Νικολάου Μαρ. Παράσχη, γεωργοῦ, κατοίκου Ζακύνθου (Κοιν. Κερίου), 6) Δραγανίγου 'Αντων. Μποτώνη, γεωργοῦ, κατοίκου Βασιλικοῦ Ζακύνθου, 7) Φιλίππου Π. Τάντη, δικηγόρου, κατοίκου Πειραιῶς, 8) 'Εμμανουήλ Μιχ. Καπελλᾶ, ἐμπόρου, κατοίκου Καλύμνου, 9) Βασιλείου Δημ. Μουκούλη, κατοίκου Κιάτου, δικηγόρου, 10) α) Κων)νου Στ. 'Ιερωνυμάκη, β) Σταύρου Δημ. Πολιτάκη, κατοίκων Παντανάσσης 'Αμαρίου Ρεθύμνης καί 11) 'Εμμανουήλ Στιλ. 'Ανδρακάκη, σιδηρουργοῦ, κατοίκου Βρυσῶν Χανίων κατά τοῦ κύρους τοῦ τῇ 29ῃ 'Ιουλίου 1973 διενεργηθέντος Δημοψηφίσματος...».

ΚΥΝΙΚΟΣ Ο ΔΟΛΟΦΟΝΟΣ

● Συνέχεια ἀπό τή σελίδα 1

χισα νά τό σέρνω πρός τό ποτάμι. Μετά ἀπό λίγα μέτρα σταμάτησα καί γύρισα νά πάρω καί τό δοχεῖο μέ τό τσεκούρι. Δίπλα στό τσεκούρι εἶδα τό πορτοφόλι. Τό ἔβαλα στήν τσέπη μου. Θά εἶχε πέσει ἀπό τό θῦμα. Μετέφερα λίγα μέτρα τό δοχεῖο μέ πετρέλαιο καί τό τσεκούρι, μετά σταμάτησα, ἔσυρα πάλι τό πτῶμα μερικά μέτρα, μετά τό δοχεῖο καί τό τσεκούρι. Μέ τόν τρόπο αὐτό τά μετέφερα ὅλα κοντά στό ποτάμι. Ἐπείνη ὅμως τήν στιγμή, εἶδα ὅτι τά πρόδατά μου ἔφευγαν γιά τό σπίτι. "Αφησα τό πτῶμα, τό δοχεῖο καί τό τσεκούρι καί ἔτρεξα νά τά φτάσω.

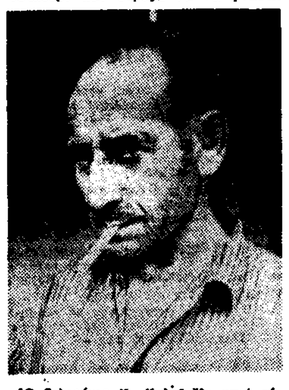

Ὁ δολοφόνος Κ. Καλαϊτζῆς κατά τή χθεσινή ἀνακοίνωση τοῦ ἐγκλήματος.

Λίγο ἔξω ἀπό τό σπίτι μου τά ἔφτασα. Τά ὁδήγησα στήν στάνη. Μαζί μέ τήν γυναῖκα μου τ' ἀρμέξαμε καί μετά κοιμηθήκαμε. 'Εγώ ὅμως ξύπνησα μετά ἀπό λίγο καί ξανάπηγα στό πτῶμα, μέ σκοπό νά τό κάψω, νά τό ἐξαφανίσω. "Εβγαλα τά παπούτσια του, τό περιέβρεξα μέ πετρέλαιο καί τοῦ ἔβαλα φωτιά. Στό δοχεῖο εἶχα ἀφήσει λίγο πετρέλαιο. Μέ αὐτό ἔκαψα σέ δυό διαφορετικά μέρη τό πορτοφόλι, ἀφοῦ πῆρα ἀπό μέσα τά χρήματα πού εἶχε καί τά παπούτσια. Πέταξα τό τσεκούρι σέ κάτι ἀγκωβιές καί πῆγα σπίτι μου γιά ὕπνο».

Σέ ὅλη τή διάρκεια τῆς ἀναπαραστάσεως πολλοί κάτοικοι πού εἶχαν συγκεντρωθῆ ἀπό τά γύρω χωριά στόν τόπο τοῦ ἐγκλήματος ἀποδοκίμαζαν τόν δολοφόνο μέ κραυγές «θάνατος στόν κακοῦργο». Ὁ Καλαϊτζῆς εἶχε ζητήσει ἀπό τήν ἀστυνομία νά μή παρίστανται στήν ἀναπαράσταση κόσμος καί κυρίως συγγενεῖς τοῦ θύματος. "Ετσι, πολλοί χωρικοί ἀρκέστηκαν νά παρακολουθοῦν ἀπό μακριά τίς κινήσεις τοῦ δολοφόνου, ὁ ὁποῖος μέ κυνικότητα πόζαρε στόν φωτογράφο.

Ὁ δράστης κρατεῖται στό ἀστυνομικό τμῆμα Μεσοποταμίας καί σήμερα πιθανώτατα θά ἀποσταλῆ στόν εἰσαγγελέα Καστοριᾶς μέ τήν κατηγορία τῆς ἀνθρωποκτονίας ἐκ προθέσεως καί τῆς διακεκριμένης κλοπῆς.

ΜΕΝΤΙΟΥΜ

ΕΛΠΙΣ ΠΑΥΛΑΤΟΥ

Δίπλωμα καί Βραβεῖον Τηλεπαθείας Μακράς 'Αποστάσεως, τῆς 'Εταιρίας Ψυχικῶν 'Ερευνῶν, διά τήν ἐξαιρετικήν της ἐπίδοσιν εἰς πειράματα διεξαχθέντα ὑπό τοῦ κ. Τανάγρα μετά τῶν ξένων Πανεπιστημίων Παρισίων, Βιέννης, Τυβίνγης, Λονδίνου καί Νέας Υόρκης.

ὁδός 'Ακομινάτου 67 καί Κρήτης γων/α, 1ος ὄροφος, πάροδος ὁδοῦ Λιασίων πλατεῖα Βάθης. Τηλέφ. 813.591 καί 8961 094.

Δέχεται 9—1 π.μ. καί 4—6 μ.μ.

ΔΕΚΑ

ΒΙΒΛΙΑ ΣΕΞΟΛΟΓΙΑΣ

ΓΕΩΡΓ. Κ. ΖΟΥΡΑΡΙ

'Ιατροῦ σεξολόγου τοῦ Ἰνστιτούτου σεξουαλικῶν ἐρευνῶν τοῦ Βερολίνου θεμελιωτοῦ τῆς Σεξολογίας εἰς τήν Ἑλλάδα. 'Ανικανότης, 'Αναφροδισία, Ἔρως, Στείρωσις, Ψυχανάλυσις κ.λ.π. Πωλοῦνται ἐ Ἐκδοτικός Οἶκος «Μέλισσα», Πανεπιστημίου 34, τηλ. 611.692 (ἐντός τῆς στοᾶς)

ΟΙ ΑΝΑΚΟΙΝΩΣΕΙΣ ΤΟΥ ΥΠΟΥΡΓΟΥ ΟΙΚΟΝΟΜΙΚΩΝ κ. Ι. ΚΟΥΛΗ

Τό Ν.Δ. περί φορολογίας κληρονομιῶν, δωρεῶν, προικῶν καί φοροδιαφυγῆς

Ὁ ὑπουργός τῶν Οἰκονομικῶν καθηγητής κ. Ι. Κούλης ἀνεκοίνωσε χθές πρός τούς ἀντιπροσώπους τοῦ Τύπου τίς βασικές διατάξεις δύο φορολογικῶν νομοσχεδίων τά ὁποῖα ἐψηφίσθησαν στίς ἀρχές τῆς ἑβδομάδος καί τῶν ὁποίων ἐπίκειται ἡ δημοσίευση στήν 'Εφημερίδα τῆς Κυβερνήσεως. Τοῦ νομοθετήματος περί φορολογίας κληρονομιῶν, δωρεῶν καί προικῶν καί τοῦ περί φοροδιαφυγῆς. 'Αναλύω τά ἐν λόγω νομοθετήματα ὁ κ. Κούλης ἀνέφερε σχετικῶς τά ἀκόλουθα.

Η ΦΟΡΟΛΟΓΙΑ ΚΛΗΡΟΝΟΜΙΩΝ ΚΑΠ.

Οἱ βασικές διατάξεις τοῦ νομοθετήματος τοῦ ὁποίου ἡ ἰσχύς καθωρίσθη ἀναδρομικῶς ἀπό 1ης 'Ιανουαρίου 1972 καί τό ὁποῖον ἀπετέλεσε προϊόν ἐπεξεργασίας 'Επιτροπῆς ἐκ τῶν καθηγητῶν κ.κ. Κωτσουμάρη καί Γεωργακόπουλου, τοῦ δικηγόρου καί τέως φορολογικοῦ διαστολέως κ. Πουλίου καί τοῦ Δ)ντοῦ τῆς Φορολογίας Κεφαλαίων τοῦ ὑπουργείου Οἰκονομικῶν κ. Ρεωσνοῦ, ἔχουν ὡς ἑξῆς:

Ὁ ὑπουργός Οἰκονομικῶν κ. Ι. Κούλης ἐνῶ ἀναγγέλλει τά νέα φορολογικά μέτρα.

● Πορέχεται πλήρης ἀπαλλαγή ἀπό τοῦ φόρου κληρονομιῶν κλπ. τῆς μέχρι 200.000 δραχμῶν ἀξίας ἑκάστης κληρονομικῆς μερίδος. Εἰς τόν μέχρι τοῦδε ἰσχύοντα νόμον ἡ ἀπαλλαγή αὐτή ἀνήρχετο μόνον εἰς τάς 30.000 δραχμάς κατά κληρονομικήν μερίδα.

● Παρέχεται τό πρῶτον πλήρης ἀπαλλαγή ἐκ τοῦ φόρου τῶν μεταβιβαζομένων αἰτία θανάτου γεωργικῶν περιουσιῶν μέχρι 350.000 δρχ. καί ἀνεξαρτήτως ἀξίας αὐτῶν, πέραν τῆς ἐκ 200.000 δρχ. κατά κληρονόμον δηλ. κατά κληρονομικήν μερίδα ἀπαλλαγῆς.

● Μειοῦνται οἱ φορολογικοί συντελεστάι διά τάς κληρονομικάς μερίδας ἀξίας ἄνω τῶν 200.000 κατά ποσοστόν κυμαινόμενον ἀπό 88% διά τάς μικροτέρας περιουσίας μέχρι 12% διά τάς ἄνω τῶν 5.000.000 δρχ. "Ητοι ἡ μέση μείωσις ἐκινέτται εἰς 50%. 'Η μείωσις αὕτη ἰσχύει διά μεταβιβάσεις περιουσιῶν αἰτία θανάτου, δωρεάς καί προικός μεταξύ συζύγων καί γονέων πρός τέκνα.

'Ανάλογοι μειώσεις ἐπέρχονται διά τούς μείζονος βαθμοῦς συγγενείας εἰς τρόπον ὥστε ἡ μέση μείωσις τῆς φορολογικῆς ἐπιβαρύνσεως νά φθάνῃ τά 43%, δηλαδή περίπου τό ἥμισυ.

Παραλλήλως πρός τάς φορολογικάς αὐτάς ἀνακουφίσεις, αἱ διάφοροι φορολογικαί κλίμακες ἔχουν διαμορφωθῆ εἰς τόν νέον νόμον κατά τρόπον ὥστε ὁ φόρος κληρονομιῶν νά ἀνταποκρίνεται πληρέστερον ἢ μέχρι τοῦδε εἰς τήν κοινωνικοπολιτικήν αὐτοῦ λειτουργίαν.

● Προκειμένου περί τῶν λόγω δωρεᾶς, αἰτία θανάτου ἢ λόγω προικός μεταβιβαζομένων γεωργικῶν περιουσιακῶν στοιχείων, ὁρίζεται, τό πρῶτον, πρόσθετον ἀφορολόγητον ὅριον 100.000 δρχ. πέραν τῆς ἐκ 200.000 ἀπαλλαγῆς.

● Παρέχεται ἀπαλλαγή ἐκ τοῦ ἑλληνικοῦ φόρου τῆς ἐν ἀλλοδαπῇ κινητῆς περιουσίας, τῆς μεταβιβαζομένης κατά κληρονομίαν ὑπό 'Ελλήνων ὑπηκόων, ἐγκατεστημένων, ὄν αὐτῇ ἐπί 10 τοὐλάχιστον ἔτη. (Διά τήν ἀκίνητον ὑφίστατο ἤδη ἀπαλλαγή).

● Ὁ ἀριθμός τῶν ἐξαμηνιαίων δόσεων αὐξάνει ἀπό 4 εἰς 12 ἐξαμηνιαίας δόσεις, ἡ δέ ἐκ τόκου ἐπιβάρυνσις μειοῦται ἀπό 9% εἰς 5%.

● Παρέχεται τό πρῶτον ἔκπτωσις ἐκ 10% ἐπί τοῦ ὀφειλομένου ποσοῦ φόρου διά τούς ἐπιθυμοῦντας ὅπως καταβάλουν τοῦτον ἐφ' ἅπαξ.

● Διατηρεῖται ἡ ὑπό τοῦ Ν. 5638)1932 παρασχεθεῖσα ἀπαλλαγή ἐκ τοῦ φόρου κληρονομίας τῶν καταθέσεων παρά Τραπέζαις εἰς ἀνοικτόν λογαριασμόν ἐπ' ὀνόματι δύο ἢ πλειστέρων προσώπων, ὡς ἐπίσης καί ἐκ τοῦ φόρου ἀπαλλαγῆς τῶν κερδῶν ἐκ κρατικῶν λαχείων καί λαχειοφόρων ὁμολογιακῶν δανείων.

● Παρέχεται ἡ δυνατότης καί εἰς τά Φορολογικά Δικαστήρια μειώσεως τῶν προσθέτων φόρων, λόγω παραλείψεως ὑποδολῆς δηλώσεως ἢ ἀνακριβείας ταύτης. Μέχρι τοῦδε μόνον ὁ οἶκον. ἔφορος ἠδύνατο νά μειώσῃ τούς προσθέτους φόρους, κατά τήν ἐξώδικον ἐπίλυσιν τῶν φορολογικῶν διαφορῶν, δηλαδή κατόν συμβιβασμόν.

● Καθιεροῦται τό πρῶτον καί εἰς τούς φόρους κληρονομιῶν, δωρεῶν κλπ. ὁ θεσμός τοῦ μεσικοῦ συμβιβασμοῦ. Δι' αὐτοῦ παρέχεται ἡ δυνατότης τῆς συμβιβαστικῆς ἐπιλύσεως τῆς διαφορᾶς καί δι' ἕνια μόνον περιουσιακά στοιχεία, εἰς τρόπον ὥστε ἡ συγκεκριμένη ὑπόθεσις νά ἄγεται ἐνώπιον τῶν φορολογικῶν δικαστηρίων μόνον δι' ἐκεῖνα διά τά ὁποῖα δέν θά ἐπιτυγχάνεται συμβιβασμός.

● Παρέχεται ἡ εὐχέρεια εἰς τούς ἀποκτῶντας αἰτία θανάτου, δωρεάς ἢ προικός τήν ψιλήν κυριότητα περιουσιακοῦ στοιχείου, ὅπως ζητήσουν τήν ἄμεσον φορολόγησιν ταύτης, ἐνῶ τοῦτο δέν ἐπετρέπετο σήμερον, ἀλλ' ἡ ψιλή κυριότης ἐφορολογεῖτο μετά τήν ἐπάνοδον εἰς αὐτήν τῆς ἐπικαρπίας καί ἐπί τῇ βάσει τῆς τότε ἀξίας τῆς πλήρους κυριότητος.

● Διά μεταβατικῶν διατάξεων ὁρίζεται ὅτι αἱ δεδαιωθεῖσαι δόσεις τοῦ φόρου κληρονομιῶν, δωρεῶν καί προικῶν ἐφ' ὅσον δέν ἔχουν καταστῆ ληξιπρόθεσμοι καί ἀπαιτηταί, ἀναφέρονται δέ εἰς ὑποθέσεις διά τάς ὁποίας ἡ φορολογική ὑποχρέωσις ἐγεννήθη πρό τῆς 1 'Ιανουαρίου 1972 θά διαγραφοῦν καί θά ἐπαναδεβαιωθοῦν ἐντόκως πρός 5% ἐτησίως ἀντί 9%, ὡς προεδλέπετο ὑπό τῶν προισχυουσῶν διατάξεων, ἡ δέ εἴσπραξις τῶν ἐπαναδεβαιουμένων τούτων φόρων θά γίνῃ πρός διευκόλυνσιν τῶν φορολογουμένων, εἰς περισσοτέρας τῶν ἀρχικῶς καθοριστείσων δόσεων.

ΤΟ ΝΟΜΟΘΕΤΗΜΑ ΠΕΡΙ ΦΟΡΟΔΙΑΦΥΓΗΣ

Ὡς πρός τό ἕτερον νομοθέτημα ὁ κ. "Υπουργός ἀνέφερεν ὅτι τοῦτο, εἰς ἀντικατάστασιν τοῦ καταργηθέντος Ν. 185, κατηρτίσθη κυρίως δάσει προσχεδίου τό ὁποῖον συνέταξε δάσει δοθεισῶν ὁδηγιῶν 'Επιτροπή ὑπό τήν προεδρίαν τοῦ καθηγητοῦ τοῦ Ποινικοῦ Δικαίου κ. Ν. 'Ανδρουλάκη.

Τά κύρια χαρακτηριστικά τοῦ νέου νομοθετήματος, ἐτόνισεν εἶναι ὅτι καθιεροῦται ἡ ὕπαρξις δόλου διά φοροδιαφυγήν, ὡς προϋπόθεσις διά τήν ποινικήν δίωξιν ταύτης, καί ὅτι δίως ὅτι ἀντικαθίστανται αἱ στερητικαί τῆς ἐλευθερίας ποιναί δι' οἰκονομικῶν κυρώσεων κατά τῶν φοροφυγάδων, αἱ ὁποῖαι ὡς ἔχουν καθορισθῆ διά τοῦ νομοθετήματος ἀμβλύνουν ἢ ἀπομακρύνουν τελείως τό οἰκονομικόν κίνητρον πρός φοροδιαφυγήν.

Αἱ κυριώτεραι δελτιώσεις, αἱ ὁποῖαι ἐπέρχονται εἰς τήν νομοθεσίαν περί φοροδιαφυγῆς εἶναι οἱ ἀκόλουθοι:

● Τιμωρεῖται ὡς προανεφέρθη μόνον ἡ ἐκ προθέσεως φοροδιαφυγή. 'Ο φορολογούμενος ὅμως ἔχει τό δάρος τῆς ἀποδείξεως ὅτι δέν ἐνήργησεν ἐκ προθέσεως.

● Αἱ στερητικαί τῆς ἐλευθερίας ποιναί μειώνονται ἀπό ἕν ἔτος εἰς τρεῖς μῆνας. Παρέχεται ὅμως ἐκ τοῦ νόμου εἰς τόν δικαστήν ἡ δυνατότης μετατροπῆς τῆς ποινῆς εἰς χρηματικήν.

Παραλλήλως θεσπίζονται αὐστηρότεραι ἡ μέχρι τοῦδε χρηματικαί ποιναί ὡς αὐτοτελεῖς ποιναί. Δηλαδή προδλέπονται δαρεῖαι οἰκονομικαί κυρώσεις, ὥστε νά ἀμδλυνθῆ τό κίνητρον πρός φοροδιαφυγήν. Αἱ παράλληλοι χρηματικαί ποιναί αἱ ὁποῖαι μέχρι σήμερον ἀνυμαίνοντο ἀπό 20.000 δρχ. μέχρι 1 ἑκατ. δρχ. καθορίζονται ἤδη ἀπό 30.000 δρχ. μέχρι 5 ἑκατ. δρχ.

● Εἰς περίπτωσιν ὑποτροπῆς προδλέπονται ὑπό τοῦ νομοθετήματος δαρύτεραι τῶν μέχρι τοῦδε ἰσχυουσῶν στερητικαί τῆς ἐλευθερίας ποιναί. "Ητοι ἀντί ἐλαχίστης ποινῆς ἓξ μηνῶν ἐλαχίστη ποινή ἑνός ἔτους.

Παρέχεται ὅμως καί εἰς τήν περίπτωσιν τῶν ὑποτροπῶν ἡ δυνατότης εἰς τόν δικαστήν νά μετατρέψῃ τήν ποινήν εἰς χρηματικήν.

'Επί πλέον θεσπίζεται τό πρῶτον διά τήν περίπτωσιν ὑποτροπῆς καί παραλλήλου χρηματικῆ ποινή, ἡ ὁποία μάλιστα καθορίζεται ἀπό 100.000 δρχ. μέχρι 10 ἑκατ. δρχ.

● Εἰσάγεται τό πρῶτον ὁ θεσμός τῆς ἐμπράστου μετανοίας, ἡ ὁποία ἀποτελεῖ διά τοῦ νομοσχεδίου λόγον ἐξαλείψεως τοῦ ἀξιοποίνου τῆς πράξεως. 'Η ἔμπρακτος μετάνοια δέον ὅμως νά ἐκδηλωθῆ πρός τῆς ἐνάρξεως, διενεργείας φορολογικοῦ ἐλέγχου, καί νά ἔχῃ τήν μορφήν ὑποδολῆς νέας, ἐλλικρινοῦς αὐτήν τήν φοράν, φορολογικῆς δηλώσεως